



η εμποροβιομηχανική

Μηνιαία οικονομική έκδοση του Κ.Ε.Β.Ε.

Τόμος 9

ΔΕΚΕΜΒΡΙΟΣ 1991

Αρ. Φύλλου 88

Αφιέρωμα στο Συνέδριο Βιομηχανίας



ΣΤΗΝ ΕΠΙΦΑΝΕΙΑ ΤΑ ΠΡΟΒΛΗΜΑΤΑ ΤΗΣ ΒΙΟΜΗΧΑΝΙΑΣ

Έντονος προβληματισμός

και σφαιρική προθυμία για λύσεις στο Συνέδριο ΚΕΒΕ

ΣΥΜΠΕΡΑΣΜΑΤΑ ΓΙΑ ΕΠΙΒΑΛΛΟΜΕΝΑ ΜΕΤΡΑ

Τα πολλά και επείγοντα προβλήματα και τις ανάγκες του βιομηχανικού τομέα έφερε στην επιφάνεια το Συνέδριο Βιομηχανίας που οργάνωσε το ΚΕΒΕ την Τετάρτη 4 Δεκεμβρίου, το οποίο ταυτόχρονα κατέδειξε και τον έντονο ολόπλευρο προβληματισμό για την αποτελεσματική αντιμετώπιση των προβλημάτων.

Διαδηλώθηκε επίσης η προθυμία όλων να συμβάλουν στη σωστή ενίσχυση του βιομηχανικού τομέα του οποίου η σημασία τονίστηκε από όλες τις πλευρές.

Το Συνέδριο Βιομηχανίας που οργανώθηκε από το ΚΕΒΕ στα πλαίσια του Προγράμματος Ανάπτυξης των Δραστηριοτήτων του έδωσε την ευκαιρία στους εκπροσώπους της Κυβέρνησης και άλλων φορέων να εκθέσουν τα προγράμματα τους για ενίσχυση της βιομηχανίας αλλά και στους ίδιους τους βιομήχανους να εγείρουν βασικά προβλήματα που αντιμετωπίζουν. Υπογραμμίστηκαν επίσης οι ευθύνες των

ιδίων των βιομηχάνων όπως και τα αιτήματα του επιχειρηματικού κόσμου για συγκεκριμένα μέτρα.

Τις θέσεις των επιχειρηματιών εξέφρασε στο Συνέδριο ο Πρόεδρος του ΚΕΒΕ κ. Φάνος Επιφανίου, ο οποίος προήδρευσε του Συνεδρίου και συντόνισε τις εργασίες του.

Στην ομιλία του ο κ. Επιφανίου αναφέρθηκε στους στόχους του Συνεδρίου, στις ανάγκες της βιομηχανίας και στα

επιβαλλόμενα μέτρα όπως και στα προγράμματα του Επιμελητηρίου για τη βιομηχανία. Το πλήρες κείμενο της ομιλίας δημοσιεύουμε σε άλλη θέση.

Στο τέλος του Συνεδρίου ο Πρόεδρος του ΚΕΒΕ συνόψισε το συμπέρασμα και πορίσματα του Συνεδρίου και τόνισε τις επιβαλλόμενες ενέργειες για προαγωγή σωστών λύσεων.

Συνέχεια στη σελ. 22



ΤΟ ΤΟΥΡΚΟΚΥΠΡΙΑΚΟ ΕΠΙΜΕΛΗΤΗΡΙΟ ΣΤΟ ΚΕΒΕ

Τρόπους προαγωγής της εμπιστοσύνης μεταξύ Ελληνοκυπρίων και Τουρκοκυπρίων συζητήσαν σε σύσκεψη τους η Εκτελεστική Επιτροπή του Κυπριακού Εμπορικού και Βιομηχανικού Επιμελητηρίου και η Εκτελεστική του Τουρκοκυπριακού Εμπορικού Επιμελητηρίου. Η σύσκεψη που πραγματοποιήθηκε στα Γραφεία του ΚΕΒΕ στις 11.12.91 ήταν συνέχεια προηγούμενης συνάντησης που είχε γίνει στα γραφεία του Τουρκοκυπριακού Επιμελητηρίου στην Τουρκική συνοικία της Λευκωσίας.

Στη συνάντηση στο ΚΕΒΕ

συμμετείχαν οι ολομέλειες των δύο Σωμάτων με 9 εκπροσώπους από το Τουρκοκυπριακό Επιμελητήριο και 11 από το ΚΕΒΕ.

Στη συζήτηση επικράτησε φιλική ατμόσφαιρα και υπογραμμίστηκε η ανάγκη να εντοπιστούν θέματα για συζήτηση σε προσεχείς συναντήσεις, τα οποία παρουσιάζουν προοπτικές συμφωνίας.

Συμφωνήθηκε επίσης η πραγματοποίηση συχνών επαφών και κοινές επισκέψεις σε εμπορικές διοργανώσεις όπως η Διεθνής Έκθεση Κύπρου και αντίστοιχες εκδηλώσεις των

Τουρκοκυπρίων.

Οι Εκτελεστικές Επιτροπές θα ασχοληθούν επίσης και με θέματα τα οποία θα έχει να αντιμετωπίσει ο επιχειρηματικός κόσμος όταν τροχιοδρομηθεί λύση στο πολιτικό μας πρόβλημα.

Μετά τη συνεδρία στα Γραφεία του ΚΕΒΕ, ακολούθησε γεύμα σε ξενοδοχείο της Λεμεσού, όπου συνεχίστηκαν οι ανταλλαγές απόψεων πάνω σε διάφορα θέματα σχετικά με τη δημιουργία του κλίματος εμπιστοσύνης μεταξύ των δύο πλευρών.

Το ΚΕΒΕ εύχεται στα μέλη του και τον επιχειρηματικό κόσμο ΧΑΡΟΥΜΕΝΑ ΧΡΙΣΤΟΥΓΕΝΝΑ ΚΙ' ΕΥΤΥΧΙΣΜΕΝΟ ΤΟ 1992

Ανάγκες βιομηχανίας και οι θέσεις του ΚΕΒΕ

Η ΟΜΙΛΙΑ ΤΟΥ κ. ΦΑΝΟΥ ΕΠΙΦΑΝΙΟΥ ΣΤΟ ΣΥΝΕΔΡΙΟ ΒΙΟΜΗΧΑΝΙΑΣ

Το Συνέδριο αυτό αποτελεί για το Επιμελητήριο, αφετηρία πιο εντατικοποιημένης δραστηριότητας για το σημαντικό για τον οικονομία μας, κλάδο της βιομηχανίας. Τόσο με το Πρόγραμμα Ανάπτυξης και Δραστηριοτήτων του ΚΕΒΕ το οποίο έχουμε πρόσφατα καταρτίσει, όσο και με συγκεκριμένο πρόγραμμα δραστηριοποίησης του ΚΕΒΕ για τη βιομηχανία, στοχεύουμε στην πρακτική υποβοήθηση και ενίσχυση του κλάδου της βιομηχανίας, ώστε να αντιμετωπίσει με επιτυχία το ανταγωνιστικό διεθνές περιβάλλον. Ο στόχος της έγκαιρης προσαρμογής της βιομηχανίας μας στις κοινοτικές απαιτήσεις, κα-

θιστά επιτακτική την ανάληψη πρόσθετων πρωτοβουλιών για ενίσχυση του κλάδου και τροχιοδρόμηση του προς τις ορθές κατευθύνσεις.

Γι' αυτό βασικοί στόχοι του σημερινού Συνεδρίου είναι:

1ον. Η παρουσίαση και ανάλυση των προγραμμάτων που τα αρμόδια Υπουργεία, η Τράπεζα Αναπτύξεως και η Αρχή Βιομηχανικής Κατάρτισης έχουν καταρτίσει για την υποβοήθηση της Βιομηχανίας.

2ον. Η επισήμανση ουσιαστικών προβλημάτων που επηρεάζουν την βιομηχανική ανάπτυξη και η μελέτη τρόπων αντιμετώπισης τους.

3ον. Οι προοπτικές που διανοίγονται για την Κυπριακή Βιομηχανία μέσα στα πλαίσια της Ευρώπης εφόσον αντιμετωπισθούν με επιτυχία τα υφιστάμενα προβλήματα και αδυναμίες.

4ον. Η συντονισμένη εφαρμογή από τους διάφορους φορείς των υφιστάμενων προγραμμάτων για την υποβοήθηση του βιομηχανικού τομέα και η παρακολούθηση επί συστηματικής βάσης των αποτελεσμάτων από την εφαρμογή των προγραμμάτων αυτών.

Θα πρέπει σήμερα να συνειδητοποιήσουμε πάνω απ' όλα το μήνυμα των καιρών, πως η επιβίωση αλλά και η ενδυνάμωση της βιομηχανίας

μας δεν μπορεί να στηριχθεί σε κα-θεστώς προστατευτισμού. Η ενίσχυση της βιομηχανίας και η βελτίωση της ανταγωνιστικότητας της, αποτελούν την πρωταρχική προϋπόθεση για να ανταποκριθούμε με επιτυχία στις προκλήσεις της διεθνούς οικονομίας. Και πρώτα-πρώτα στην πρόκληση του Ευρωπαϊκού μας προσανατολισμού στον οποίο μας οδηγούν τόσο η τελωνειακή ένωση όσο και ο στόχος της πλήρους ένταξης στην Ευρωπαϊκή Κοινότητα.

Την ενίσχυση της βιομηχανίας επιβάλλει ταυ-

Συνέχεια στη σελ. 2



ΕΠΑΡΧΙΑΚΑ ΕΠΙΜΕΛΗΤΗΡΙΑ - ΕΠΑΡΧΙΑΚΑ ΕΠΙΜΕΛΗΤΗΡΙΑ

Το ΕΒΕΛ έθεσε τα βασικά προβλήματα Λεμεσού στην επίσκεψη του Προέδρου της Δημοκρατίας στην πόλη

Μιλώντας κατά τη δεξίωση που παρέθεσε προς τιμή του το Εμπορικό και Βιομηχανικό Επιμελητήριο Λεμεσού, ο Πρόεδρος του Διοικητικού Συμβουλίου κ. Χριστάκης Γεωργιάδης αφού καλωσόρισε τον Πρόεδρο της Δημοκρατίας εκ μέρους του Διοικητικού Συμβουλίου του ΕΒΕ Λεμεσού εξέφρασε βαθιά ικανοποίηση και χαρά για την παρουσία του Προέδρου ο οποίος παρά τις πολλές και ποικίλες ασχολίες του με την επίσκεψη του επέδειξε το προσωπικό του ενδιαφέρον και εκείνο της Κυβέρνησης για τα προβλήματα της πόλης. Αυτή σάς η επίσκεψη, είπε, ενδυναμώνει τις προσπάθειες μας για περισσότερη ανέλιξη. Αισθανόμεθα ότι δεν είμαστε εγκαταλελειμένοι και μόνοι, και σάς ευχαριστούμε ιδιαίτερα.

Ο κ. Γεωργιάδης πρόσθεσε: "Έχετε διατελέσει αξιωματούχος του ΕΒΕ Λευκωσίας για πολλά χρόνια και γνωρίζετε πολύ καλά ποιές είναι οι ευθύνες ενός Επιμελητηρίου. Εκτός από τις οικονομικές εμπορικές και βιομηχανικές δραστηριότητες ενδιαφέρεται και για τα έργα υποδομής της πόλης και επαρχίας του".

Αναφερόμενος στα τρία έργα υποδομής που έχει ανάγκη η Λεμεσός ο Πρόεδρος του ΕΒΕΛ είπε:

γενικό ρυθμιστικό σχέδιο, για την πρώτη φάση είναι αργητικό.

Εμείς και όλοι οι χρήστες του Λιμανιού - Ναυτιλιακοί Πράκτορες - Αδειούχοι Αγροφόροι και άλλοι πιστεύουμε ότι αυτό το REPORT των συμβούλων είναι μη ικανοποιητικό, έχει πολλές ελλείψεις και παραλείψεις χωρίς να λαμβάνει υπόψη όλα τα δεδομένα. Πιθανόν η κατατόπιση πληροφορηση που δόθηκε στους συμβούλους να είναι ανελλιπής και είναι εδώ που χρειάζεται, Κύριε Πρόεδρε, κάποια παρέμβαση για να μη δημιουργηθούν και άλλες καθυστερήσεις ή και περιζοπές του έργου που ίσως αυτός να είναι και ο στόχος.

Όλοι πιστεύουμε ότι το Λιμάνι μιας χώρας είναι έργο υποδομής που χρειάζεται η οικονομία και στην περίπτωση μας η Κύπρος ολόκληρη. Αν θέλουμε να έχουμε ένα ολοκληρωμένο και μοντέρνο Λιμάνι που να δέχεται τις προκλήσεις των καιρών με όλες αυτές τις αλλαγές που γίνονται γύρω μας πρέπει και επιβάλλεται να είμαστε έτοιμοι.

2) ΜΑΡΙΝΑ - ΨΑΡΟΛΙΜΑΝΟ

Έχει ξεκαθαρίσει ότι το Παλιό Λιμάνι προσφέρεται σαν Μαρίνα και Ψαρολιμάνο

ζεται η παρέμβαση σας για επίσπευση της όλης διαδικασίας. Η θέση μας είναι πρακτική και ίσως πιο απλή. Ας αρχίσουμε από τον θαλάσσιο χώρο ως πρώτη φάση που είναι και η βάση του έργου με πολύ λίγα λεφτά, και οι επόμενες φάσεις ας δοθούν στον ιδιωτικό τομέα για την αξιοποίηση τους βάσει σχεδίων. Νομίζω είναι καιρός να μην μας φοβίζει η εμπλοκή του ιδιωτικού τομέα σε συνεργασία με τον Κυβερνητικό για τέτοιου είδους έργα. Έχει αποδειχθεί ότι ο ιδιωτικός τομέας είναι αρκετά δραστήριος και αποτελεσματικός. Μόνο έτσι θα δούμε αυτό το έργο να πραγματοποιείται.

3) Βιομηχανική Περιοχή Κολοσσίου

Ένα πολύ συζητημένο έργο που άρχισε η μελέτη του από το 1983 και ακόμη μέχρι σήμερα δεν έχει αποφασισθεί τελικά αν θα γίνει και που θα γίνει και πολύ φοβούμαι θα έχει την τύχη του αποχετευτικού που αρχίσαμε από τα δυτικά και καταλήξαμε στα ανατολικά της Λεμεσού μετά από χάσιμο αρκετού πολύτιμου χρόνου.

Γνωρίζουμε ότι στους προϋπολογισμούς της Κυβέρνησης σάς και με την έγκριση της Βουλής υπήρχε ένα ποσό για το 1990 και 1991 £500 χιλιάδες

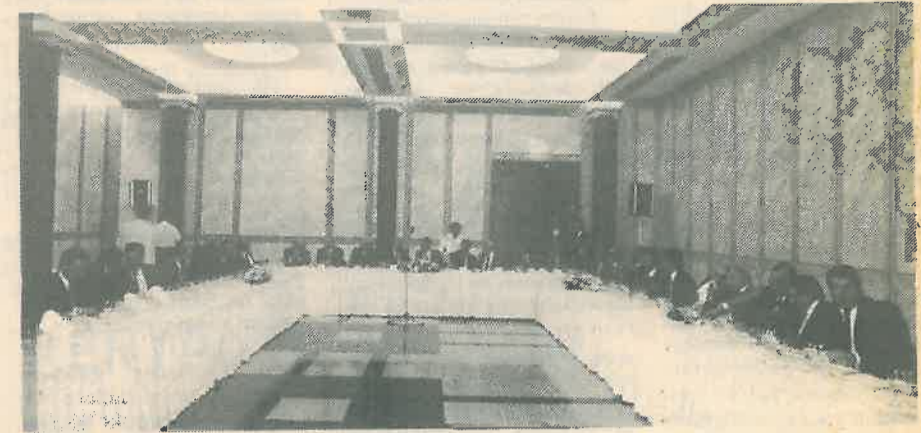

άλλα πολλά. Ας ολοκληρώσουμε όμως αυτά".

Τέλος ο κ. Γεωργιάδης πρόσθεσε δίπλωμα και χώρο στον Πρόεδρο Βασιλείου με την ακόλουθη προσφώνηση:

Όλοι οι συμπολίτες μας αλλά ιδιαίτερα ο εμποροβιομηχανικός κόσμος της Λεμεσού σάς θεωρεί ένα επιτυχημένο και αξιοτέκνο αυτής της πόλης που μας κάνει να αισθανόμαστε υπερήφανοι. Με την άδεια σας θα σάς φέρω αρκετά χρόνια πίσω και να υπενθυμίσω ότι αρχίσατε τις γυμναστικές σας σπουδές και την επαγγελματική σας σταδιοδρομία από τη Λεμεσό - αφήσατε, είμαι σίγουρος, αρκετές αναμνήσεις καλούς φίλους και συνεργάτες. Εδώ Κύριε Πρόεδρε, βρισκόμαστε ο τάφος των προγόνων σας μαζί με τους άλλους σκαπανείς αυτής της πόλης. Εδώ είναι οι ρίζες σας γι' αυτό σας τιμούμε,

επαναλεμβάνα, σαν ένα αξιοτέκνο της πόλης μας που νοιάζεται ιδιαίτερα γι' αυτή, και παρακαλώ δεχθείτε εκ μέρους του Συμβουλίου μου αυτό το τιμητικό Δίπλωμα και το μικρό δώρο ως ένδειξη αγάπης και εκτίμησης για την τεράστια προσφορά σας προς την πόλη μας και στον εμποροβιομηχανικό κόσμο της Λεμεσού.

Τε'ειώνοντας ευχήθηκε στον κ. Βασιλείου υγεία, πρόοδο και οικογενειακή ευτυχία.

ΑΠΑΝΤΗΣΗ ΒΑΣΙΛΕΙΟΥ

Ο Πρόεδρος της Δημοκρατίας, αναφερόμενος στα τρία προβλήματα της Λεμεσού, στα οποία αναφέρθηκε ο Πρόεδρος του ΕΒΕΛ κ. Χριστάκης Γεωργιάδης, είπε ότι η Κυβέρνηση δεν πρόκειται να επιτρέψει οποιαδήποτε καθυστέρηση στις

εργασίες αναβάθμισης του Λιμανιού.

Όσον αφορά τη δημιουργία Μαρίνας, ανέφερε ότι η Κυβέρνηση θα κάμει μελέτη και θα δώσει σε ενδιαφερόμενους στον ιδιωτικό τομέα να τη δημιουργήσουν και να τη διαχειρίζονται.

Όσον αφορά τη δημιουργία Βιομηχανικής Περιοχής στο Κολόσσι, ανέφερε ότι δεν είναι υπέρ της ιδέας για μετατόπιση του χώρου για τη δημιουργία τρίτης Βιομηχανικής Περιοχής Λεμεσού.

Ο Πρόεδρος Βασιλείου τόνισε ότι οι Βιομηχανικές Περιοχές συμβάλλουν στην οικονομία του τόπου και πρέπει με αυτό το φακό να αντικρίζονται από τον κόσμο.

Οι Βιομηχανικές Περιοχές ανέφερε προσφέρουν εργασία και ενισχύουν την οικονομία του τόπου μας.



1) Αναβάθμιση Λιμένος Λεμεσού

α) Γνωρίζουμε ότι τον Ιούλιο του 1989 το Συμβούλιο της Α.Α.Κ. πήρε την απόφαση με τις ευλογίες της Κυβέρνησης σάς για την επέκταση του Λιμένος και παράλληλα να προχωρήσει στο σχεδιασμό ενός γενικού ρυθμιστικού σχεδίου (MASTER PLAN) για το Λιμάνι της Λεμεσού.

β) Γνωρίζουμε ότι από τότε μέχρι σήμερα έγινε αρκετή και σοβαρή εργασία και είμαστε στα πρόθυρα των προσφορών τουλάχιστον για την πρώτη φάση του έργου, αφού συμπληρωθούν κάποιες μελέτες που εκκρεμούν.

γ) Γνωρίζουμε ότι έγινε η προεργασία για τη χρηματοδότηση του έργου που φαίνεται να είναι θετική.

δ) Γνωρίζουμε ότι εκκρεμεί και αναμένεται σύντομα η περιβαλλοντική μελέτη, η μελέτη για τον εξοπλισμό, τελική οικονομική μελέτη και η διευθέτησις των 150 σκαλών από το μερρά του Ζακακίου και Αγγλικών Βάσεων που χρειάζεται για την επέκταση.

ε) Εκείνο που δεν γνωρίζουμε είναι πώς και γιατί το INTERIM της Οικονομικής μελέτης για τη βιωσιμότητα του έργου όπως το προνοεί το

και φαίνεται να είναι ιδεώδης τοποθεσία εφόσον συνδυαστεί με τα έργα που προγραμματίζει ο Δήμος, Λεμεσού για την παλιά Γειτονιά. Έτσι ώστε να γίνει το στολίδι και ο πόλος έλξης για τους Λεμεσιανούς και τους Τουρίστες σε μια περιοχή της πόλης μας που σήμερα είναι αναξιοποίητη.

Γνωρίζουμε ότι το παλιό λιμάνι και η γύρω περιοχή ανήκει στην Α.Α.Κ.

Γνωρίζουμε ότι μετά από πολλές ταλαιπωρίες και διαβουλεύσεις η ΑΑΚ έλαβε την εντολή να προχωρήσει στη μελέτη και αξιοποίηση της περιοχής.

Γνωρίζουμε ότι η ΑΑΚ έδωσε τη μελέτη στην Τράπεζα Αναπτυξέως και με ειδικούς επεξεργάζονται διάφορα σενάρια αυτής της μελέτης.

Γνωρίζουμε επίσης ότι η πρώτη προκαταρκτική μελέτη δόθηκε για συζήτηση στο συμβούλιο της Αρχής.

Εκ πρώτης όψεως φαίνεται, Κύριε Πρόεδρε, ότι πρόκειται για ένα μεγαλεπήβολο πολλών εκατομμυρίων έργο και χρονοβόρο με απαλλοτριώσεις που ούτε μετά από 5 χρόνια δεν θα τελειώσει. Κατά τη δική σας έκφραση, Κύριε Πρόεδρε, η Λεμεσός χρειάζεται Μαρίνα θάλασσας. Και πάλιν είναι εδώ που χρειά-

ζει και για το 1992 £700 χιλιάδες, πλην όμως άρχισαν οι αντιδράσεις των κατοίκων της περιοχής δηλαδή Υψωνα, Κολοσσίου και Ερήμης να μην θέλουν αυτό το έργο στην περιοχή τους αν και μεγάλη έκταση της έχει ήδη απαλλοτριωθεί. Μιλούν τώρα για υπαλλακτική λύση - περιοχή στο Βατί που σημαίνει άλλες καθυστερήσεις και άλλες ταλαιπωρίες. Κύριε Πρόεδρε, ασφαλώς δεν μπορεί να παραγνωρίσετε την επιθυμία των κατοίκων της περιοχής. Χρειάζεται όμως και πάλι η παρέμβαση σας ώστε να παρθούν οι αποφάσεις και αν είναι να γίνει στο Βατί ας γίνει μια και η ανέλιξη της Βιομηχανίας επιβάλλεται για την ορθολογιστική ανάπτυξη της οικονομίας του τόπου φτάνει να υπάρχουν τα κατάλληλα έργα υποδομής, όλες οι διευκολύνσεις που χρειάζονται, δηλαδή δρόμοι, νερό, ηλεκτρισμός, τηλεφώνια και αποχετευτικό σύστημα.

Σας έχω από δικής μας σκοπιάς αναλύσει τα 3 έργα υποδομής που χρειάζεται άμεσα η πόλη μας - χωρίς να παραγνωρίζω ότι οι ανάγκες είναι και άλλες πολλές όπως το αποχετευτικό, η ανάπτυξη της Ακτής Ολυμπίων - Παλιάς Γειτονιάς, Δρόμος Λεμεσού Πάφου, και

Το Σεμινάριο για εφαρμογή ΦΠΑ



Μεγάλη επιτυχία σημείωσε το σεμινάριο για την εφαρμογή στην πράξη του Φόρου Προστιθέμενης Αξίας που έγινε στο Ξενοδοχείο AJAX Λεμεσού στις 4,5/11/1991, σε συνεργασία με το ΚΕΒΕ και την Αρχή Βιομηχανικής Κατάρτισης.

Στο πρόγραμμα δίδαξαν ανώτερα στελέχη της Υπηρεσίας του Υπουργείου Οικονομικών που θα εφαρμόσει το Φόρο Προστιθέμενης Αξίας.

Το Σεμινάριο, το οποίο προσφώνησε ο Αντιπρόεδρος

του Επιμελητηρίου Λεμεσού κ. Νίκος Ρώσος, παρακολούθησαν περίπου 180 άτομα.

Στις φωτογραφίες στιγμιότυπο από την διεξαγωγή του Σεμιναρίου.



ΝΕΑ ΕΒΕ ΑΜΜΟΧΩΣΤΟΥ



Σεμινάριο για διαδικασίες προσφορών

Με τη συνεργασία του ΚΕΒΕ, του Τμήματος Αγορών και Προμηθειών της Κυβέρνησης και της Αρχής Βιομηχανικής Κατάρτισης, διοργανώθηκε στη Λεμεσό, το Επιμορφωτικό πρόγραμμα: "Διαδικασίες αγορών και προμηθειών του Δημοσίου Τομέα".

Σκοπός του προγράμματος, το οποίο παρακολούθησαν γύρω στις τριάντα επιχειρήσεις, ήταν να ενημερώσει τους ενδιαφερόμενους για τις διαδικασίες ζήτησης προσφορών από την Κυβέρνηση και να εξηγήσει τις απαιτούμενες διαδικασίες υποβολής προσφορών και εκτέλεσης παραγγελιών, έτσι που να μπορούν να συμμετέχουν σωστά και αποτελεσματικά στις πιο πάνω διαδικασίες.

ΣΕΜΙΝΑΡΙΟ ΓΙΑ ΤΟ Φ.Π.Α.

Σε συνεργασία με το ΚΕΒΕ και την αρμόδια υπηρεσία του Υπουργείου Οικονομικών, το ΕΒΕΑ διοργάνωσε στις 3-12-1991, σεμινάριο με θέμα: "Οι πρόνοιες και η εφαρμογή στην πράξη του Φόρου Προστιθέμενης Αξίας".

Στο πρόγραμμα δίδαξαν στελέχη της υπηρεσίας Φ.Π.Α., του Υπουργείου Οικονομικών και το παρακολούθησαν γύρω στους 70 Διευθυντές στελέχη επιχειρήσεων.

Ενόψει της εφαρμογής του Φόρου Προστιθέμενης Αξίας, 1/7/92 καλούνται τα μέλη να φροντίσουν για την εγγραφή τους στο Μητρώο Φ.Π.Α.

Σύμφωνα με το νόμο η εγγραφή είναι υποχρεωτική για τις επιχειρήσεις εκείνες που έχουν κύκλο εργασιών πέραν των £12.000. Παράλειψη των επιχειρήσεων (φυσικά ή νομικά πρόσωπα), να εγγραφούν μέσα στα χρονικά όρια που θέτει ο νόμος, συνεπάγεται χρηματική ποινή £50 την ημέρα γι' αυτό ο επιχειρηματικός κόσμος καλείται να λάβει έγκαιρα τα μέτρα του.

Σχετικά έντυπα και πληροφοριακό υλικό μπορούν να προμηθευτούν από το ταχυδρομείο και το Υπουργείο Οικονομικών.

ΕΚΛΟΓΕΣ ΣΤΟΥΣ ΚΑΤΕΧΟΜΕΝΟΥΣ ΔΗΜΟΥΣ

Ενόψει των διεργασιών που γίνονται μεταξύ των κομμάτων για τις δημοτικές εκλογές και της εκδηλωθείσας πρόθεσης για αναβολή των εκλογών στους κατεχόμενους δήμους, το ΕΒΕΑ, με ανακοίνωση του στον τύπο τάχθηκε εναντίον της αναβολής.

Το ΕΒΕΑ αξίωσε από τους αρχηγούς των κοινοβουλευτικών κομμάτων να τηρήσουν τις υποσχέσεις τους για διεξαγωγή εκλογών και στους κατεχόμενους Δήμους. Η παρούσα κατάσταση δεν πρέπει να συνεχιστεί και επιβάλλεται οι κατεχόμενοι Δήμοι να αποκτήσουν τους Δημοτικά εκλεγμένους αντιπροσώπους τους που θα μπορούν επάξια να χειρίζονται τις υποθέσεις των εκτοπισμένων Δήμων τόσο στην Κύπρο όσο και στο εξωτερικό.

ΣΥΝΔΕΣΜΟΣ ΤΕΛΩΝΕΙΑΚΩΝ ΠΡΑΚΤΟΡΩΝ

Το Συμβούλιο του Συνδέσμου Τελωνειακών Πρακτόρων Κύπρου, σε πρόσφατη συνεδρία του, εξέτασε διάφορα θέματα που αφορούν τα λιμάνια και Τελωνεία όπως η επιβολή Φ.Π.Α. στην εισαγωγή-εξαγωγή των εμπορευμάτων, η νέα διαδικασία παράδοσης εμπ/τίων (CLOSING TIME), το ενιαίο έντυπο και άλλα θέματα που αφορούν τον κλάδο.

Το Συμβούλιο αποφάσισε τη διοργάνωση ειδικών σεμιναρίων για ενημέρωση των Εκτελωνιστών για τον Φ.Π.Α. και καθόρισε τη Γενική του Συνέλευση αρχές του νέου έτους. Αποφάσισε επίσης να προωθήσει στη Βουλή Νομοσχέδιο για τους Τελωνειακούς Πράκτορες το οποίο εκκρεμεί στο σώμα από την προηγούμενη Βουλή.

Περαιτέρω το Συμβούλιο επιβεβαίωσε απόφαση του να φιλοξενήσει στην Κύπρο, το Συμβούλιο της Διεθνούς Ομοσπονδίας Εκτελωνιστών - CONFIAID.

Γενική Συνέλευση Συνδέσμου Γενικών Αποθηκών Αποταμίευσης

Πραγματοποιήθηκε στις 22 Νοεμβρίου, 1991, στα γραφεία

του ΕΒΕΑ, η Ετήσια Γενική Συνέλευση του Συνδέσμου Γενικών Αποθηκών Αποταμίευσης.

Η Συνέλευση ασχολήθηκε κυρίως με την πρόσφατη απόφαση της Κυβέρνησης να καθορίσει τα τέλη για τη λειτουργία αποθηκών αποταμίευσης από την 1/1/92, με την καταβολή τέλους 0,5% επί της δασμολογητέας αξίας CIF των εμπορευμάτων που εναποτίθενται στις αποθήκες αποταμίευσης δυνάμει του εντύπου C3.

Η Συνέλευση ομόφωνα αποφάσισε ότι η επιβολή του πιο πάνω τέλους θα αυξήσει σημαντικά τα κόστη των εισαγόμενων εμπορευμάτων, με αρνητικές συνέπειες στην αποταμίευσή τους σε αποθήκες Μπόντρε.

Μεγαλύτερες θα είναι οι συνέπειες για το διαμετακομτικό εμπόριο που συνήθως αποτελείται από εμπορεύματα υψηλής αξίας και τυχόν επιβολή τέλους 0,5%, θα σπρώξει το διαμετακομτικό μας εμπόριο σε γειτονικά λιμάνια με σοβαρές συνέπειες για την οικονομία μας.

Με βάσει τα πιο πάνω η Συνέλευση αξίωσε από την Κυβέρνηση την ανάκληση της απόφασης της για επιβολή τέλους 0,5% στα προϊόντα που εναποτίθενται σε αποθήκες Μπόντρε.

ΣΥΝΔΕΣΜΟΣ ΕΦΟΔΙΑΣΤΩΝ ΠΛΟΙΩΝ

Το Συμβούλιο του Συνδέσμου Εφοδιαστών Πλοίων εξέτασε τις τρέχουσες υποθέσεις του Συνδέσμου όπως η ετήσια άδεια τροφοδοσίας πλοίων και η εγγραφή των μελών, οι τροφοδοσίες πλοίων στα Κυπριακά λιμάνια καθώς επίσης θέματα που έχουν σχέση με το Διεθνή Συνδέσμο Προμηθευτών Πλοίων - ISSA.

Το Συμβούλιο συμφώνησε τη συζήτηση των διαφόρων θεμάτων που απασχολούν τα μέλη με την Αρχή Λιμένων. Επίσης καθόρισε την Ετήσια Γενική Συνέλευση για τις 10 Ιανουαρίου, 1992.

Σεμινάριο Φόρου Προστιθέμενης Αξίας



Πάνω από εβδομήντα στελέχη επιχειρήσεων παρακολούθησαν το πρώτο σεμινάριο για το Φόρο Προστιθέμενης Αξίας που διοργάνωσε το ΕΒΕΑ σε συνεργασία με το ΚΕΒΕ και το Υπουργείο Οικονομικών. Το Σεμινάριο δίδαξαν αρμόδιοι λειτουργοί του Υπουργείου Οικονομικών και απάντησαν σε πάρα πολλές ερωτήσεις που αφορούσαν την εφαρμογή της νέας Φορολογίας στην πράξη.

Σεμινάριο για Διαφήμιση - Προώθηση Πωλήσεων



Μεγάλη επιτυχία σημείωσε το σεμινάριο που διοργάνωσε το ΕΒΕΑ σε συνεργασία με το ΚΕΒΕ για διαφήμιση και τη προώθηση πωλήσεων. Είκοσι στελέχη επιχειρήσεων της Λάρνακας παρακολούθησαν με ενδιαφέρον το πρόγραμμα του σεμιναρίου που δίδαξε ο κ. Γιάννης Τσιρόπουλος.



Το ΕΒΕ Λάρνακας σε συνεργασία πάντα με το ΚΕΒΕ διοργάνωσε με επιτυχία σεμινάριο για τις Διαδικασίες Αγορών και Προμηθειών του Δημοσίου Τομέα στο οποίο δίδαξαν ο κ. Παναγιώτης Σταύρου και ο κ. Γ. Τσελεκής Διευθυντής και Λειτουργός του Τμήματος Αγορών και Προμηθειών.



ΝΕΑ ΕΒΕ ΛΑΡΝΑΚΑΣ



Το ΕΒΕΑ για το αεροδρόμιο Λάρνακας

Το Διοικητικό συμβούλιο του Εμπορικού και Βιομηχανικού Επιμελητηρίου Λάρνακας μελέτησε σε πρόσφατη συνεδρία του, υπό την προεδρία του κ. Α. Μούσκου τις εξελίξεις γύρω από το θέμα του Αεροδρομίου της Λάρνακας και επαναβεβαίωσε τις προηγούμενες θέσεις του που κατά καιρούς συζήτησε με όλους τους αρμόδιους φορείς, που είναι οι ακόλουθες:

α) Το Αεροδρόμιο Λάρνακας χρειάζεται νέα μοντέρνα ακραία κτίρια που να συνάδουν με το γενικό οικονομικό επίπεδο και την πολιτιστική ταυτότητα του τόπου. Για τη δημιουργία των κτιρίων αυτών η Λάρνακα όπως εκφράστηκε

κατ' επαναληφή στην Επιτροπή Ανάπτυξης της Πόλης είναι διαθέσιμη να καταβάλει το σχετικό κόστος σε γή και απαλλοτριώσεις μέσα στα ανωτέρω αναγκαία μέτρα.

β) Η βελτίωση των υφιστάμενων κτιρίων θα πρέπει να γίνει στο βαθμό που είναι απαραίτητη για να καλύψει τις τρέχουσες ανάγκες του Αεροδρομίου μέχρι την ανέγερση των νέων κτιρίων. Οι διαδικασίες για την ολοκλήρωση των μελετών και την έναρξη των εργασιών θα πρέπει να επισπευθούν έτσι που να καλυφθεί ο χαμένος χρόνος.

γ) Χωρίς περαιτέρω χρονοτριβή θα πρέπει να κατασκευαστεί η απαίτηση των αεροπορι-

κών φορτίων που εκκρεμεί από χρόνια και που παρά τις κατά καιρούς δεσμεύσεις όλων των αρμοδίων δε φαίνεται να σημειώσει πρόοδο. Η κατάσταση που επικρατεί σήμερα είναι εντελώς απαράδεκτη ως εκ τούτου χρειάζεται η λήψη άμεσων μέτρων.

Για διεξοδική ανάλυση των θέσεων του ΕΒΕΑ και την εφαρμογή της ανησυχίας του εμποροβιομηχανικού κόσμου της Λάρνακας για τις εκκρεμότητες που διακινούνται θα επιδιωχθεί σύντομα συνάντηση με το νέο Υπουργό Συγκοινωνιών και Έργων.